

文学探訪

～文学者 ゆかりの地をめぐる～

文学、文化の発展に大きく寄与した文学者たち。彼らが過ごした北九州市の街に、多くの足跡が現在も残っています。市内各所にある文学者たちを紹介した文学館や記念館、文学碑などを巡ること、北九州市の文学の軌跡を知ることができます。



明治の文豪

森鷗外

□ モリ オウガイ

1862～1922年

小倉の文化発展に貢献した鷗外旧居を訪ね、当時を偲ぶ

小説「舞姫」「高瀬舟」で有名な明治・大正期の文豪。旧陸軍第12師団軍医部長として、小倉に着任した2年10ヶ月のうち、最初に住んだ家が森鷗外旧居です。昭和49年に市文化財に指定、昭和57年に当時の姿に復元されました。この家を舞台にした作品に「鶏」があり、小倉での生活を綴った「小倉日記」も有名です。



森鷗外旧居

詳しくはP14を見てね。

□プロフィール

石見国津和野(現:島根県津和野町)出身。東京大学医学部を卒業後、ドイツに留学。軍医、小説家、翻訳家など多くの肩書きをもった人物。

□代表的な作品

「舞姫」「うたかたの記」「文づかひ」「高瀬舟」「山椒大夫」「雁」「阿部一族」ほか



昭和の激動期を駆け抜けた女性作家

林芙美子

□ ハヤシ フミコ

1903～1951年

たくましく生きる庶民を描いた直筆の原稿や書簡で作家活動を振り返る

昭和を代表する女性作家。門司で生まれ(下関説あり)、若松で幼少期を過ごしました。初の自伝的小説「放浪記」で一躍人気作家となりました。その後、「晩菊」「浮雲」などを発表。「林芙美子記念室(旧門司三井倶楽部2階)」には、芙美子直筆資料(複製)や着用の着物が展示され、彼女の実像に迫ることができます。



林芙美子記念室

MAP P05-06 関門エリアMAP

☎093-321-6191 営業9:00～17:00

ゆなし

□プロフィール

福岡県門司市(現:北九州市門司区)出身。「放浪記」がベストセラーとなり、印税で中国、パリなどへの渡航も経験。終生、庶民に寄り添い、庶民を描き続けた作家だった。

□代表的な作品

「放浪記」「晩菊」「浮雲」「めし」「うず潮」「牡蠣」「清貧の書」「稲妻」ほか



兵隊三部作がベストセラー、故郷と河童を愛した

火野葦平

□ ヒノ アシヘイ

1906～1960年

昭和の激動を綴った作品の数々。今も若松に残る葦平の熱き想いをめぐる

昭和13年、「糞尿譚」が第6回芥川賞を受賞。軍報道部時代に書いた「麦と兵隊」「土と兵隊」「花と兵隊」の兵隊三部作で注目を集め、北九州市が舞台の「花と龍」など多くの作品を発表。葦平を生んだ若松には、火野葦平資料館や旧居河伯洞など、彼の足跡を巡ることができる施設があります。



火野葦平資料館

詳しくはP19を見てね。

□プロフィール

遠賀郡若松町(現:北九州市若松区)出身。作家活動の拠点を若松の河伯洞と東京の鈍魚庵に置き、精力的に活動。昭和35年、河伯洞2階の書斎で自ら命を絶つ。

□代表的な作品

「糞尿譚」「麦と兵隊」「土と兵隊」「花と兵隊」「花と龍」「革命前後」ほか



社会派推理小説ブームを巻き起こした作家

松本清張

□ マツモト セイチョウ

1909～1992年

多彩な文学表現で読者を魅了し、北九州市を舞台にした作品も多数発表

社会派推理小説の分野を確立し、歴史小説や現代史などの作品を世に送り出しました。千編に及ぶ作品を手がけ、代表作は芥川賞受賞作の「或る『小倉日記』伝」「点と線」「眼の壁」などです。清張の創作活動を紹介する松本清張記念館では、書斎などの再現展示や、長さ22mの年表などで清張文学の全貌を伝えています。



松本清張記念館

詳しくはP13を見てね。

□プロフィール

福岡県企救郡板橋村(現:北九州市小倉北区)出身。朝日新聞西部本社勤務時に作家活動を開始。多くの作品が映画・ドラマ化されるなど昭和を代表する作家。

□代表的な作品

「或る『小倉日記』伝」「点と線」「眼の壁」「昭和史発掘」「日本の黒い霧」ほか



女性俳人の草分け

杉田久女

□ スギタ ヒサメ

1890～1946年

□プロフィール

美術教師の杉田宇内と結婚。福岡県小倉市(現:北九州市小倉北区)に移る。「ホトトギス」で才能を発揮。昭和7年、俳誌「花衣」を創刊した。

□代表的な作品

「花衣ぬぐやまつはる紐いろいろ」「卻て山ほととぎすほしほいまま」「足袋つぐやノラともならず教師妻」

檜山荘で出会い、俳人としての後の活躍の礎を築いた

北九州市ゆかりの俳人・橋本多佳子は檜山荘で、杉田久女から俳句の手ほどきを受けました。大正、昭和初期に「小倉の文化サロン」として多くの文化人に親しまれた檜山荘。現在は公園として整備され、自筆の筆跡で書かれた久女と多佳子の句碑があります。



檜山荘跡

MAP P05-06 B-2

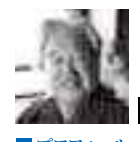

詩人・美術評論家・仏文学者であり翻訳家

宗左近

(本名:古賀照一)

□ ソウ サコン

1919～2006年

□プロフィール

戸畑区で生まれ小倉中学を経て上京。戦時の空襲で母を失い、この体験を書いた長編詩集「炎(も)える母」で藤村記念歴程賞受賞。その後、「緋文」シリーズなど詩集40冊以上発表。※戸畑図書館には、「宗左近記念室」が併設されています。

□代表的な作品

詩集:「炎(も)える母」「響灘」 翻訳:「ロラン・バルト『表徴の帝国』、モーパッサン『女の一生』、アガサ・クリスティ『オリエンタル急殺人事件』」ほか



戦後俳壇の女性スター

橋本多佳子

□ ハシモト タカコ

1899～1963年

□プロフィール

大正から昭和にかけて福岡県小倉市(現:北九州市小倉北区)の檜山荘に住んだ。山口誓子に師事し、昭和25年「七曜」主宰となる。

□代表的な作品

「いなびかり北よりすれば北を見る」「乳母車夏の怒濤によこむぎに」「雪はげし書き遣すこと何ぞ多き」

北九州市立文学館でゆかりの文学者に触れよう。

P13に関連情報あり

文学者の偉業を通じて、北九州の文化の軌跡を学ぶ

北九州市にゆかりのある文学者の作品や資料を展示する施設。常設展示室では、明治以降における北九州文芸のあゆみなどを、貴重な文芸資料の展示や、パネルや映像を通して紹介します。また、森鷗外や火野葦平、林芙美子など小説や詩、俳句など各分野で活躍した文学者の直筆原稿や書簡や著書も展示しています。

- ◎北九州文芸のあゆみを表した24mの年表
- ◎床に張られた地図に文学碑の場所を記す

自然を楽しむ ウェルネス観光

気軽に挑戦しやすく、安全なトレッキング&ウォーキングのモデルコースをご紹介します。初心者でも楽しめるコースや、山歩き森林浴に最適なコースなどがあり、北九州市の自然を活かしたウェルネス観光を満喫できます。



トレッキング&ウォーキング

門司 風師山 MAP P05-06 D-2

緩やかなアップダウンが続くコースは、春は新緑、秋は紅葉が見所

風頭から関門海峡の大パノラマが望めます。魅力あふれるコースは福岡県の自然100選の自然林で、ゴール地点の門司港レトロ地区では観光も楽しめます。

風師山パノラマ満喫コース

●所要時間 約3時間

JR小森江駅→風師山小森江口→風師山→風頭→風師山展望台
→清滝公園→JR門司港駅



①風頭から見渡す景色が最大の魅力。遠くに関門海峡が望め、晴れた日は大分県の由布岳や鶴見岳なども見えます。



①九州百名山のひとつ。足立山から門司区の戸ノ上山、風師山へと続く企救自然歩道も整備されています。

小倉北 足立山 MAP P05-06 C-3

歴史、文学に触れながら、ゆっくりウォーキングできる市民憩いの場所

北九州国定公園の景勝地として親しまれています。足立公園や妙見宮(御祖神社)、杉田久女句碑などの名所があり、企救自然歩道や森のプロムナードなど緩やかな森林道は山歩きや森林浴に最適です。

散策スポット

- 足立公園 ●妙見宮(御祖神社)
- 広寿山福聚寺 ●足立山麓文化村
- 杉田久女句碑(圓通寺内)



小倉南 貴山 MAP P05-06 C-4

山林に囲まれた緑豊かなコースは、由緒正しき歴史スポットが充実!

平尾台に隣接した標高712mの山。貴山権現参拝道がコースになっており、案内板が設置されているため初心者でも安心。山頂からは発着する飛行機を眼下に、北九州空港を一望できます。

◎「企救富士」と呼ばれ、平尾台で一番高い山です。山頂から北九州市内が一望できます。



魅力発見レポート

●所要時間 約2時間半

上貴バス停→貴権現芝津神社(下宮)
→貴山権現参拝道→林道上貴線→林道貴山線→貴権現芝津神社[ほこら](上宮)→貴山

●血倉山と福智山、平尾台も人気!

詳しくは問い合わせよう。

★血倉山 MAP P05-06 B-3

④八幡東区役所総務企画課

☎093-671-0801

★福智山 MAP P05-06 B-4

④小倉南区役所総務企画課

☎093-951-4111

★平尾台 MAP P05-06 C-4

④小倉南区役所総務企画課

☎093-951-4111

季節の花々 春は桜、秋はコスモスなど、北九州市は季節ごとに楽しめる花のスポットがいっぱい!

●菜の花(3月上旬~4月上旬)

②グリーンパーク・響灘緑地/若松区大字竹並・他

●桜(3月下旬~4月上旬)

③大里公園/門司区不老町1-1 ③1白野江植物公園/門司区白野江2丁目 ③2和布刈公園/門司区大字門司・他 ③3勝山公園(小倉城)/小倉北区内 ③4足立公園/小倉北区寿山町・他 ③5到津の森公園/小倉北区上到津4-1-8 ③6安部山公園/小倉南区安部山・他 ③7昭和池公園/小倉南区大字朽網 ③8高塔山公園/佐藤公園/若松区大字修多羅 ③9菖蒲谷池自然公園/若松区大字小石 ④0グリーンパーク・響灘緑地/若松区大字竹並・他 ④1中央公園(金比羅山)/戸畑区金比羅町1・5・6番 ④2美術の森公園/戸畑区西鞘ヶ谷町 ④3夜宮公園/戸畑区夜宮 ④4さくら通り/八幡東区祇園1丁目・2丁目 ④5河内貯水池/八幡東区大字大蔵 ④6血倉山(帆柱自然公園・帆柱公園)/八幡東区大字尾倉・他 ④7皇后崎公園/八幡西区青山2丁目・3丁目

●シャクナゲ(4月上旬~4月中旬)

③1白野江植物公園/門司区白野江2丁目 ③2総合農事センター/小倉南区横代東町1-6-1

●チューリップ(4月上旬~4月中旬)

②グリーンパーク・響灘緑地/若松区大字竹並・他 ③則松金山川沿い/八幡西区則松周辺 ④総合農事センター/小倉南区横代東町1-6-1

●ボタン

(4月上旬~4月下旬・1月中旬~2月下旬(冬ボタン))

③1白野江植物公園/門司区白野江2丁目



③1白野江植物公園

●藤(4月下旬~5月上旬)

③1吉祥寺/八幡西区吉祥寺13-11

●ツツジ(4月上旬~5月上旬)

③1白野江植物公園/門司区白野江2丁目 ③2総合農事センター/小倉南区横代東町1-6-1 ③3文化記念公園/小倉南区原田5丁目 ③4高炉台公園/八幡東区中央町3-9 ③5和布刈公園/門司区大字門司・他 ③6高塔山公園/若松区大字修多羅 ③7血倉山公園(帆柱自然公園・帆柱公園)/八幡東区大字尾倉

●ナンジャモンジャ(4月下旬~5月上旬)

③6夜宮公園(天籟寺1号線)/戸畑区夜宮

●バラ(5月中旬~6月中旬・10月中旬~11月下旬)

③2総合農事センター/小倉南区横代東町1-6-1 ③2グリーンパーク・響灘緑地/若松区大字竹並・他

●あじさい(5月下旬~7月上旬)

③1白野江植物公園/門司区白野江2丁目 ③5高塔山公園/若松区大字修多羅 ③3仙凡荘/若松区大字小石 ③2総合農事センター/小倉南区横代東町1-6-1

●花菖蒲(5月下旬~6月上旬)

③6夜宮公園(夜宮池・日本庭園)/戸畑区夜宮



③6高塔山公園

●ヒマワリ(7月上旬~8月上旬)

③2長野緑地/小倉南区大字長野・他(もりの家駐車場横) ②グリーンパーク・響灘緑地/若松区大字竹並・他 ①若松区有毛・安屋地区/若松区有毛安屋(国道495号線沿い)

●ススキ(9月上旬~11月上旬)

②平尾台/小倉南区大字新道寺

●コスモス(9月上旬~10月下旬)

③1則松金山川沿い/八幡西区則松周辺 ③2長野緑地/小倉南区大字長野・他(もりの家駐車場横) ②グリーンパーク・響灘緑地/若松区大字竹並・他

●紅葉(11月上旬~11月下旬)

③1白野江植物公園/門司区白野江2丁目 ③1勝山公園(小倉城)/小倉北区内 ③1足立公園/小倉北区寿山町・他 ③2鱒淵ダム/小倉南区大字道原・頂吉 ③1中央公園(金比羅山)/戸畑区金比羅町1・5・6番 ③1血倉山/八幡東区大字尾倉 ③1尺岳登山口(禪谷)/八幡西区大字畑 ③1瀬板の森公園/八幡西区瀬板

●スイセン(1月中旬~2月中旬)

③1白野江植物公園/門司区白野江2丁目

●梅(1月下旬~3月中旬)

③1白野江植物公園/門司区白野江2丁目 ③1足立公園/小倉北区寿山町・他 ③2三岳梅林公園/小倉南区大字辻三 ③2総合農事センター/小倉南区横代東町1-6-1 ③3仙凡荘/若松区大字小石 ③2白木谷梅林/八幡西区大字畑(白木貯水池そば) ③6夜宮公園/戸畑区夜宮



北九州市を もっともっと 楽しもう!



わくわく発見! 体験プラン&ツアー

北九州市で思い出をつくって持ち帰りませんか?
「見る」だけでなく、現地を体感できる体験メニューが充実しています。
北九州市ならではの文化やグルメ・自然などなど、楽しめるプランやツアーをぜひ、体験
してみましょう!

1 観光案内ガイドと一緒に楽しいまちあるき

まちあるき「小倉城下町散策コース」 「門司港満喫コース」

小倉の街のシンボル「小倉城」や城下の様々な史跡や旧跡、京町通りの歴史
的遺産をご案内する「小倉城下町散策コース」や、「門司港レトロを満喫する
コース」をご用意しております。

小倉城下町散策コース

小倉駅3階 総合観光案内所前→小倉祇園太鼓像→伊能忠敬顕彰碑→常盤橋
→小倉県庁跡→小倉城庭園→小倉城→小倉駅3階 総合観光案内所前

門司港満喫コース

門司港観光案内所前→バナナの叩き売り発祥の地碑→栄町商店街→門司港
レトロ展望室→国際友好記念図書館→旧門司税関→ブルーウイングもじ
旧大阪商船→旧門司三井倶楽部→門司港観光案内所前



まちあるきメニュー

- 期 間/毎週土曜日10:00~
- 費 用/大人¥500
小学生以下¥300
- 定 員/20名
- ※ 前日の16:00までに要予約
- 申込・連絡先/
北九州市観光情報コーナー
TEL.093-541-4189

2 自分で漫画を描いてみよう!

北九州市漫画ミュージアム 漫画体験

「見る・読む・描く」をテーマに漫画文化を楽し
く紹介した施設、北九州市漫画ミュージアム
の漫画体験は、漫画の模写や塗絵、ペンの使い
方やバラバラ漫画の作成など、初心者の方に
漫画に触れていただくことを目的とした内容
となっております。また、専門学校講師によ
る漫画スクール(要予約)も
開講しております。



小倉まちなかエリア

- 期 間/漫画体験 13:30~16:30
漫画スクール 13:00~16:00
- 場 所/あるあるCity5・6階
(小倉北区浅野2丁目14-5)
- 費 用/入館料 大人¥400
中高生¥200
小学生¥100
- 定 員/スクールは24名まで※要電話予約
- 申込・連絡先/北九州市漫画ミュージアム
TEL.093-512-5077

3 自分だけのどんぶりを作ろう!

旦過市場 大學堂 “大學丼”づくり

北九州市の台所「旦過市場」にある大學堂で、まずご
飯を買います。どんぶり片手に市場を散策して、お好
みのどんぶりを作りましょう!どんぶりが完成した
ら大學堂へ戻って、ゆっくりお召し上がりください。
丼の他にも、日替わり汁物や飲み物もごさいます。



- 期 間/定休日(水・日・祝)・盆休み・正月休み有
- 場 所/旦過市場内(小倉北区魚町4丁目4-20)
- 費 用/大學丼
ご飯(小)¥100(中)¥150(大)¥200
具材¥100~ 日替わり汁物¥100~
コーヒー¥300 抹茶¥300
- 定 員/5名以上の場合は事前に電話予約
- 申込・連絡先/大學堂 TEL.080-6458-1184

4 小倉市街地の和の空間でお茶を楽しめる!

小倉城庭園 お茶体験

江戸時代の大名の庭園と武家の書院など再
現した小倉城庭園では、「和」の精神に基づ
く生活習慣に関する展示観覧や、立礼席(机と
椅子のお茶室)で、普段着のまま気軽に
お茶やお菓子を楽しめます。



- 期 間/10:00~16:00 定休日なし
年末のみ休業(12月28日~12月31日)
- 場 所/小倉城庭園(小倉北区内1-2)
- 費 用/(お茶とお菓子)
一人 平日500円(主菓子)
土日祝300円(干菓子)
- 定 員/25名
- 申込・連絡先/小倉城庭園
TEL.093-582-2747

小倉周辺エリア

5 平尾台の雄大なカルスト台地を満喫しよう!

平尾台自然の郷

カルストツアー・カルストジャングルツアー

■カルストツアー

日本有数のカルスト台地である平尾台をガイドと一緒に歩きます。カルスト地形や植物の説明を聞きながら、無数に点在する石灰岩を見ることができ、季節によってさまざまな野草や鳥達にも出会えます。団体様に向いています。



■カルストジャングルツアー

小学生以上のお子様向けのツアーです。ガイドが平尾台の歴史や成り立ちについて説明してくれます。ハイキングしながら、地形や野草を観察したり、ミニミニ洞窟に入ったり、石灰岩をロープを使って登ったりと、充実のツアーです。

- 期間/ 毎日10:00～、13:00～の2回開催 (約60分～90分)
- 場所/ 平尾台自然の郷
- 費用/ 各ツアー、1名¥520
- 定員/ 各ツアー、3名より開催(ジャングルツアーは、1組につき10名まで) ※1週間前までに要予約
- 申込・連絡先/ 平尾台自然の郷
TEL.093-452-2715



6 自然の造形美に触れる

平尾台自然の郷 ケイピング(洞窟探検)入門コース

平尾台には多数の鍾乳洞があり、その鍾乳洞の神秘を探検するガイドツアーです。普段絶対に見る事の出来ない、自然のままの洞窟は迫力満点。地上では味わえない洞窟ならではの環境をお楽しみください。(天候・人数により入洞場所が違う場合もあります。)



- 期間/ 毎日10:00～(約90分)
- 場所/ 平尾台自然の郷 (小倉南区平尾台1丁目1-1) ※各洞窟まで送迎致します
- 費用/ 1名¥3,100
- 定員/ 3名より開催(1組につき15名まで) ※要予約 ※小学3年生以上の方が対象です。
- 申込・連絡先/ 平尾台自然の郷
TEL.093-452-2715

7 かわいい動物たちとふれあえる!

到津の森公園

うさぎとモルモットのタッチタイム

到津の森公園では、約100種の動物たちが暮らしています。その動物たちの中で、うさぎとモルモットとのタッチタイムが毎日行なわれており、仲良くなれるチャンス!! 体や耳、足の大きさだけでなく、触り心地も比べてみよう!



- 期間/ 毎日11:00～12:00
土日祝は13:30～14:30も開催
- 場所/ 到津の森公園 園内 (小倉北区上到津4丁目1-8)
- 費用/ 無料
- 定員/ なし ●申込/ 不要
- 連絡先/ 到津の森公園
TEL.093-651-1895

8 学び・体験できる施設

北九州市ほたる館

ホタルの生態を学ぶ

ほたる館は、年間を通して昼間でも光るホタルを観察できる全国でも珍しい施設です。ホタルの飼育条件について研究を続けており、ホタルの棲む水辺環境や飼育方法を学べます。



- 期間/ 定休日: 火曜日 (祝日の場合は翌日)・年末年始
開館時間: 9:00～17:00
- 場所/ 小倉北区熊谷2-5-1
- 費用/ 無料
- 定員/ なし ●申込/ 不要
- 連絡先/ ほたる館
TEL.093-561-0800

9 歴史ある酒造の丁寧な酒造りを見学

無法松酒造 酒蔵見学

明治10年創業の北九州市の老舗酒造です。秋冬には清酒、春夏には焼酎を造っています。厳選した酒米と福岡山系の清らかな冷たい水を使用して低温発酵させ、こだわりの酒造りを行なっています。酒蔵を見学していただき、気になった物を試飲できます。お買い物もできますので、伝統の地酒を堪能してみてください!



- 期間/ 定休日: 木曜日
営業時間: 平日 8:30～17:00
日祝 10:00～17:00
- 場所/ 小倉南区大字新道寺310番地
- 費用/ 無料
- 定員/ 20～40人程度※応相談
- 申込・連絡先/ 無法松酒造
TEL.093-451-0002

10 潮風に吹かれてのんびり観光

北九州銀行レトロライン 「潮風号」

「潮風号」は、JR門司港駅近くから関門橋・和布刈エリアまでの約2.1kmを、のんびりと潮風に吹かれて走る、門司港レトロ観光列車です。「潮風号」から眺める風光明媚な景色は格別。門司港レトロの新しい魅力を再発見できます。



- 期間 / (3月上旬～11月下旬)の土・日・祝日
※春休み・GW・夏休み期間は毎日運行
(一部運行時間の変更有)
- 場所 / 九州鉄道記念館駅
- 費用 / (片道)大人300円 小学生150円
幼児無料
- 定員 / 100名
- 申込 / 団体(12名以上)・貸切は要予約
- 連絡先 / 平成筑豊鉄道
TEL.093-331-1065

11 レトロの街の穴場をめぐる楽しいひととき

人力車えびす屋(関門店) 人力車体験

観光地には、ガイドブックや情報サイトにも載らないような魅力がたっぷり詰まっています。門司港の魅力を知り尽くした粋な俵夫たちが、軽快な走り＆ガイドでお届けする特別なひととき。人力車でなければ知ることのできない場所・ストーリー・風景をお楽しみいただけます。



- 期間 / 9:30～日没 ※シーズンにより変動があります
- 場所 / 北九州市門司区本町3-20
- 費用 / 1人¥3,000 2人¥4,000
3人¥6,000 ※その他コース有
- 定員 / ※要予約
- 申込・連絡先 / 人力車えびす屋
TEL.093-332-4444

12 巖流島の歴史と風景を堪能

関門汽船 巖流島連絡船

宮本武蔵と佐々木小次郎の決闘の地で有名な巖流島(船島)まで片道約10分でご案内いたします。船内では巖流島の歴史や両岸風景の案内もごさいますので遊覧船気分を味わい下さい。



- 期間 / 9:20～(40分おき)16:40まで
※12～2月は16:00まで
- 場所 / 門司港棧橋(マリンゲートもじ)
(門司区西海岸1-4-1)
※JR門司港駅より乗場まで徒歩3分
- 費用 / (往復)大人800円 小人400円
- 定員 / 120名
- 申込・連絡先 / 関門汽船株式会社
TEL.093-331-0222

13 あこがれの鉄道を運転してみよう!

九州鉄道記念館 運転シミュレーター・ ミニ鉄道乗車体験

九州鉄道の起点となった門司港に建つ九州鉄道記念館の「ミニ鉄道公園」では、実際の鉄道と同じような作りでお子さまでも運転ができます。「811系運転シミュレーター」や「九州の鉄道大パノラマ」など、1日で鉄道が学べるコーナーも随所にあり、鉄道ファンからご家族連れまで楽しめます。



- 期間 / 9:00～17:00
(最終入館時刻16:30)
- 場所 / 九州鉄道記念館
(門司区清滝2丁目3-29)
●シミュレーター：本館
●ミニ鉄道：ミニ鉄道公園
- 費用 / シミュレーター：2駅¥100
ミニ鉄道：1台(3名)1回¥300
- 定員 / なし
- 申込 / 不要
- 連絡先 / 九州鉄道記念館
TEL.093-322-1006



産業観光

ものづくりの歴史を体感しよう!

14 あの大企業や産業遺産をめぐる

北九州産業観光センター 北九州の産業観光ツアー

個人では入れない工場や施設へご案内する北九州ならではの体験型観光です。官営八幡製鐵所でお馴染みの新日鐵住金(株)八幡製鐵所や、トイレでお馴染みのTOTO(株)は北九州が創業の地です。また、産業用ロボットで世界シェアNo.1の(株)安川電機など多くの企業が集積しており、ものづくり産業観光にはうってつけの地域です。



TOTO発祥の地 小倉第一工場



世界遺産・官営八幡製鐵所
旧本事務所の内部見学ツアー



ロボットがロボットを組み立て
(株)安川電機ロボット工場



北九州の美味しい食事付き
(写真はイメージ)

- 期間 / 通年(年末年始は除く ※ 工場の稼働状況によって変更の場合あり)
- 場所 / 北九州市内ならびに隣接市町村
- 費用 / 4,000~8,000円程度
※ ツアーによっては食事付き
- 定員 / 20~40名程度 ※ 工場によって異なります
- 問い合わせ / 北九州産業観光センター
TEL.093-551-5011

15 リサイクルの仕組みや発電施設を見学しよう!

北九州市エコタウンセンター 「北九州エコタウン」 リサイクル工場ほか見学

国内随一のリサイクル工場団地「北九州エコタウン」では、立地するリサイクル工場等の仕組みや製品の展示・紹介を行っています。また、様々なエネルギーを紹介した次世代エネルギーパークの展示コーナーもあります。ペットボトルや自動車等のリサイクル工場、大規模な太陽光発電や風力発電施設を見学することができ、環境学習や研修に最適です。



- 期間 / 平日(祝日を除く)午前・午後のコース
- 場所 / 若松区向洋町10-20
- 費用 / 大人¥100 小人¥50
- 定員 / 100名 ※ 1名様でも、お申し込み可能
※ 見学希望日の2週間前までに要予約
- 申込・連絡先 / 北九州市エコタウンセンター
TEL.093-752-2881

企業博物館

TOTOミュージアム

※ 団体の場合は事前予約が必要です。

- 開館時間 / 10:00~17:00(入館16:30まで)
- 休館日 / 月曜日、夏期休暇、年末年始
- 場所 / 小倉北区中島2-1-1
- 連絡先 / 093-951-2534
- 入館料 / 無料

わかちく史料館

- 開館時間 / 10:00~16:00
- 休館日 / 月曜日、祝日、年末年始
- 場所 / 若松区浜町1-4-7
- 連絡先 / 093-752-1707
- 入館料 / 無料

ゼンリン地図の資料館

- 開館時間 / 10:00~17:00(入館16:30まで)
- 休館日 / 土・日・祝、年末年始、夏期休業日
- 場所 / 小倉北区室町1-1-1 リバーウォーク北九州14F
- 連絡先 / 093-592-9082
- 入館料 / 大人(高校生以上)100円、中学生以下は無料

ニッセイパイオニア館

- 開館時間 / 10:00~17:00(入館16:30まで)
- 休館日 / 日曜日、祝日、年末年始
- 場所 / 戸畑区銀座2-6-27 ニッセイ戸畑ビル1F
- 連絡先 / 093-884-2042
- 入館料 / 無料

北九州イノベーションギャラリー

- 開館時間 / 平日 9:00~19:00 土・日・祝日 9:00~17:00
- 休館日 / 月曜日(祝日の場合は翌日)、年末年始
- 場所 / 八幡東区東田2-2-11
- 連絡先 / 093-663-5411
- 入館料 / 無料(企画展は有料)

他にもたくさんものづくり企業があるよ!

工場見学・産業観光ツアーに
ついてはこちら

<http://sangyokanko.com>

北九州産業観光 検索



*体験プラン&ツアーの開催場所はP5-6でご確認ください。

※このページには、バリアフリー情報は掲載しておりません。各所へお問い合わせください。

おいしい旬の果物がざくざく!

観光農園

●ぶどう狩り(8月中旬～10月上旬)

◎吉武豊湧園 品種:巨峰、ピオーネ
◎小倉南区大字母原
☎093-451-0510 **MAP P05-06 C-3**



◎野口ぶどう園

品種:巨峰、キャンベルアーリー、マスカットベリーA
◎小倉南区大字母原 ☎093-451-1185 **MAP P05-06 C-3**

◎石橋ぶどう園 品種:巨峰

◎八幡西区大字笹田3-2 ☎093-617-6929 **MAP P05-06 B-4**

●なし狩り(8月上旬～10月中旬)

◎石橋農園
品種:豊水、幸水、南水、新高など
◎八幡西区大字笹田3-2
☎093-617-6929 **MAP P05-06 B-4**



●りんご狩り(8月中旬～11月下旬)

◎吉武豊湧園
品種:秋映、ぐんま名月など
◎小倉南区大字母原
☎093-451-0510 **MAP P05-06 C-3**



●いちご狩り(3月下旬～5月上旬) / ブルーベリー狩り(7月中旬～8月下旬)

◎エストラヴィース
◎小倉南区大字小森
☎093-452-0556 **MAP P05-06 C-4**



●トマト狩り(一般3月上旬～6月末 / 体験コース6月中・木・金は休園)

◎Natureとまと狩り
◎若松区大字有毛
☎093-647-2342 **MAP P05-06 A-2**



●みかん狩り(11月上旬～12月下旬)

◎天正園みかん園
品種:宮川早生
◎若松区大字有毛
☎093-741-1153 **MAP P05-06 A-2**



◎石松みかん園

品種:宮川早生など
◎若松区大字安屋 ☎090-2581-3761 **MAP P05-06 A-2**

◎こもれび・麻生農園

品種:宮川早生、興津早生
◎若松区大字高須東 ☎093-742-5520 **MAP P05-06 A-2**

●たけのご狩り

(3月下旬～5月上旬)

◎合馬観光たけのご園
◎小倉南区大字合馬
☎093-451-0977 **MAP P05-06 B-3**



◎合馬たけのご体験園

◎小倉南区大字辻三 ☎093-452-0240(平日)
☎090-8225-9959(土・日・祝)
※土・日・祝のみ開園 **MAP P05-06 B-3**

◎多田たけのご農園

◎小倉南区大字合馬
☎093-451-2310
MAP P05-06 B-3



新鮮な野菜や果物、お魚が手に入る

直売所

●門司エリア

◎大地の恵み 門司店

開催:毎週⑨～⑫ ☎9:30～18:00、祝日～13:00
◎グリーンパル門司「丸和ショッピングセンター」内(吉志1-3-11)
☎093-481-1071 **MAP P05-06 D-2**



●小倉南エリア

◎大地の恵み 曾根店 開催:毎週⑨～⑫

☎10:00～18:00 ◎JA北九曾根支店内(下曾根4-23-30)
☎093-471-7827 **MAP P05-06 C-3**

◎朽網みんなの市場 開催:毎週⑨～⑫

☎8:30～15:00 ◎JA北九朽網支店前(朽網東3-9-7)
☎093-471-7768 **MAP P05-06 D-3**

◎大地の恵み 西中店 開催:毎日(※を除く)

☎9:00～18:00 ◎JA北九西中支店横(徳吉西1-4-11)
☎093-451-5139 **MAP P05-06 C-3**

◎合馬農産物直売所 開催:毎週⑨～⑫・土・日

☎8:30～15:00 ◎「合馬竹林公園」そば(大字合馬1733-1)
☎093-451-2928 **MAP P05-06 B-3**

◎JAショップ「結い」 開催:毎日(年末年始を除く) ☎10:00～16:30

◎農事センター内 ☎093-962-1943 **MAP P05-06 C-3**

◎平尾台自然の郷ショップ 開催:毎日(※を除く ※祝のときは翌日休) ☎9:00～17:00(季節により変動あり)

◎「平尾台自然の郷公園」内(平尾台1-1-1)
☎093-452-2715 **MAP P05-06 C-4**

●若松エリア

◎汐入の里物産館 開催:毎日(※を除く・但し祝は営業)
☎9:30～16:00 ◎「ひびき海の公園」内(大字安屋 脇田海釣り桟橋手前) ☎093-742-4111 **MAP P05-06 A-2**

◎ひびきのげんき村

開催:毎日(※を除く) ☎9:00～18:00
◎若松区小敷ひびきの3-6-107(学研大通り西交差点)
☎093-742-2290 **MAP P05-06 A-2**

◎JA北九 かつぱの里 若松店

開催:毎日(※を除く) ☎9:30～18:00
◎若松区大字弘川466(JA北九 若松支店横)
☎093-741-6070 **MAP P05-06 A-2**

◎海と大地 開催:毎日(不定休) ☎9:30～18:00

◎若松区響町3-1-34 ☎093-771-2222 **MAP P05-06 A-2**

●八幡西エリア

◎JA北九 かつぱの里 八幡店 開催:毎日(※を除く)

☎9:30～18:00 ◎八幡西区馬場山東2-9-7
☎093-618-0101 **MAP P05-06 A-3**

年中楽しめる魚釣り

釣り場

●小倉北区

◎日明・海峡釣り公園

海に突き出た300mの防潮堤があり、海沿いに遊歩道が整備されています。園内にある休憩所は、一階がトイレと売店で、二階は釣り・マナーの講習室になっています。
◎小倉北区西港町 無料 80台
◎遊歩道部分 / 年中開放
◎防潮堤部分 / 午前6時～午後9時(11月～3月は午前7時～午後5時)
☎093-591-2557(園内売店) **MAP P05-06 C-2**



●若松区

◎脇田海釣り桟橋

響灘の沖合い500mの釣り桟橋からは最高の眺めが広がります。貸竿もレンタルできるので初心者も手ぶらで釣りを体験できます。トイレや売店、展望台も完備です。
◎若松区大字安屋地先
◎大人1000円 小・中学生500円(1日)
◎150台程度(季節により有料)
◎1月～3月 / 午前7時～午後5時、4月～10月 / 午前6時～午後7時、11・12月 / 午前6時～午後6時
☎093-741-3610 **MAP P05-06 A-2**

子どもの学習にレジャーに!

キャンプ場

PA=バンガロー有 F=貸しシート有 W=トイレ有 E=毛布貸し有
A=炊事場有 B=上下水道又は井戸有 Z=ファイヤー場有

●玄海青年の家キャンプ場 **F W A B Z**

【開設期間】年中(年末年始は休み)
※野外教育研修を目的としたものに限る 収容人数:40人
◎北九州市営バス脇田行き「響灘緑地入口」下車徒歩10分
◎玄海青年の家 ☎093-741-2801 **MAP P05-06 A-2**

●しょうぶ谷キャンプ場 **F W A B Z**

※貸しテントの貸し出しは夏休みのみ
【開設期間】年中 収容人数:100人 ◎北九州市営バス中畑行き「中畑」下車徒歩10分 ◎若松生涯学習センター
☎093-751-8683 **MAP P05-06 B-2**

●矢舎山キャンプ場 **F W A B Z**

【開設期間】年中 ※まき代実費 収容人数:230人
◎西鉄バス「小森江」下車徒歩40分
◎門司生涯学習センター ☎093-332-0887
MAP P05-06 D-2

●金比羅キャンプ場 **F W A B Z**

【開設期間】年中 収容人数:80人 ◎JR戸畑駅より西鉄バス七条荒生田経由小嶺行「福柳木」下車徒歩10分
◎戸畑生涯学習センター ☎093-882-4281
MAP P05-06 B-2

●足立キャンプ場 **W A B Z**

【開設期間】年中(⑨・⑩・年末年始は休み) ※⑨が祝日の場合は翌日 ※まきは持参 収容人数:80人 ◎JR小倉駅前から西鉄バス広寿山経由黒原行「広寿山前」下車徒歩5分
◎生涯学習総合センター(申込み) ☎093-571-2712
◎足立青少年の家 ☎093-951-0131 **MAP P05-06 C-2**

●帆柱キャンプ場 **F W A B Z**

【開設期間】年中 収容人数:150人 ◎JR八幡駅前から西鉄バス「帆柱登山口」下車、血倉山ケーブルカー乗車後「山上駅」下車徒歩15分 ◎八幡東生涯学習センター
☎093-671-6561(但し、月曜休館)
MAP P05-06 B-3

●帆柱市民キャンプ場 **W A B Z**

【開設期間】年中 収容人数:100人 ◎JR八幡駅前から西鉄バス「帆柱登山口」下車、血倉山鉄道乗車後「山上

駅」下車徒歩15分 ◎八幡東区役所まちづくり整備課
☎093-671-0801(内線512) **MAP P05-06 B-3**

●畑キャンプセンター **F W A B Z**

【開設期間】年中(⑨・⑩が祝日の場合翌日・年末年始は休み) 収容人数:180人 ◎JR黒崎駅バスセンター馬場山行き「新石坂」下車徒歩30分
◎畑キャンプセンター ☎093-618-3951
MAP P05-06 B-3

●堀越キャンプ場 **F W A B Z**

【開設期間】年中(年末年始は休み) 収容人数:150人
◎モノレール「企救丘駅」から徒歩15分又はJR日田彦山線「志井公園駅」下車徒歩10分 ◎小倉生涯学習センター
☎093-931-1286
MAP P05-06 C-3

●平尾台自然の郷キャンプ場 **F W A B Z**

【開設期間】年中(泊まりは4月末～10月末まで)
※オートキャンプ場有り 収容人数:24区画 ◎JR日田彦山線「石原町」下車「おでかけ交通平尾台線」で15分、小倉南ICより車で約20分 ◎平尾台自然の郷キャンプ場
☎093-452-2715 **MAP P05-06 C-4**



北九州市ホテルガイド

平成29年3月1日時点(公社)北九州市観光協会
(平成29年4月1日より(公財)北九州観光コンベンション協会)
加盟会員ホテル

※料金については各ホテルへお問い合わせください。



- …ビジネスホテル
- …シティホテル
- …リゾートホテル
- …公共の宿
- …旅館
- …その他

- 松柏園ホテル** ● 093-511-2228
小倉北区上富野4-1-25 JR小倉駅より車で5分
- ステーションホテル小倉** ● 093-541-7111
小倉北区浅野1-1-1 JR小倉駅より徒歩1分
- サンスカイホテル小倉** ● 093-521-0123
小倉北区神幸町2-1 JR小倉駅より車で5分
- 北九州第一ホテル** ● 093-551-7331
小倉北区紺屋町11-20 JR小倉駅(小倉城口)より徒歩12分
- ユタカホテル** ● 093-511-0101
小倉北区浅野2-13-22 JR小倉駅(新幹線口)より徒歩0.5分
- あさのホテル** ● 093-521-3366
小倉北区浅野2-9-6 JR小倉駅(新幹線口)より徒歩3分
- リーガロイヤルホテル小倉** ● 093-531-1121
小倉北区浅野2-14-2 JR小倉駅(新幹線口)より徒歩3分
- アーバンホテルかじまち** ● 093-551-8881
小倉北区鍛冶町1-5-13 JR小倉駅(小倉城口)より徒歩5分
- ホテルクラウンパレス小倉** ● 093-511-4111
小倉北区馬借1-2-1 JR小倉駅(小倉城口)より徒歩11分
- ビジネスホテル青葉** ● 093-551-0306
小倉北区京町2-4-8 JR小倉駅(小倉城口)より徒歩1分
- 西鉄イン小倉** ● 093-511-5454
小倉北区米町1-4-11 JR小倉駅(小倉城口)徒歩5分
- 小倉リーセントホテル** ● 093-581-5673
小倉北区大門1-1-17 JR西小倉駅より徒歩3分
- ビジネスホテルYANAGI** ● 093-522-1011
小倉北区浅野2-12-33 JR小倉駅(新幹線口)より徒歩1分
- ホテルニュータガワ** ● 093-521-7000
小倉北区古船場町3-46 モノレール且湯駅より徒歩1分
- 東横イン小倉駅前** ● 093-511-1045
小倉北区京町3-14-6 JR小倉駅(小倉城口)より徒歩3分
- JR九州ホテル小倉** ● 093-522-8800
小倉北区浅野1-3-6 JR小倉駅(新幹線口)より徒歩2分
- 小倉ベイホテル第一** ● 093-551-8282
小倉北区浅野2-17-31 JR小倉駅(新幹線口)より徒歩7分

- 東横イン小倉駅前新幹線口** ● 093-541-1045
小倉北区浅野2-18-18 JR小倉駅(新幹線口)より徒歩5分
- スーパーホテル小倉駅前南口** ● 093-541-9000
小倉北区京町1-6-34 JR小倉駅(小倉城口)より徒歩7分
- ホテルアルモニーサンク** ● 093-592-5401
小倉北区大手町12-3 JR西小倉駅より徒歩15分
- ホテルテトラ北九州** ● 093-531-3111
小倉北区鍛冶町1-9-8 JR小倉駅(小倉城口)より徒歩7分
- ホテル1-2-3小倉** ● 093-513-0018
小倉北区古船場町1-1 JR小倉駅(小倉城口)より徒歩10分
- コンフォートホテル小倉** ● 093-512-8311
小倉北区浅野2-6-21 JR小倉駅(新幹線口)より徒歩3分
- ともえ旅館** ● 093-521-5946
小倉北区京町3-12-3 JR小倉駅(小倉城口)より徒歩3分
- 福岡ゲストハウストリトルアジア小倉** ● 093-982-4422
小倉北区堺町1-5-15 JR小倉駅(小倉城口)より徒歩5分
- ホテルクラウンヒルズ小倉** ● 093-521-0109
小倉北区紺屋町8-5 JR小倉駅(小倉城口)より徒歩10分
- ダイワロイネットホテル小倉駅前** ● 093-513-7580
小倉北区魚町1-5-14 JR小倉駅(小倉城口)より徒歩4分
- タンガテーブル** ● 093-967-6284
小倉北区馬借1-5-25 JR小倉駅(小倉城口)より徒歩8分
- 日本郵政(株)かんぼの宿北九州** ● 093-741-1335 若松区大字有毛2829
JR折尾駅よりバスで45分
- ホテルクラウンパレス北九州** ● 093-631-1111
八幡西区東曲里町3-1 JR黒崎駅より車で5分
- ホテルパールシティ黒崎** ● 093-631-7711
八幡西区黒崎3-7-7 JR黒崎駅より徒歩2分
- 西鉄イン黒崎** ● 093-645-5454
八幡西区黒崎3-15-3 JR黒崎駅より徒歩2分
- アルクイン黒崎** ● 093-632-8100
八幡西区黒崎3-2-1 JR黒崎駅より徒歩2分
- アルクイン黒崎PLUS** ● 093-632-8700
八幡西区黒崎2-10-2 JR黒崎駅より徒歩3分

- コンフォートホテル黒崎** ● 093-644-1411
八幡西区黒崎3-13-13 JR黒崎駅より徒歩3分
- 北九州ハイツ** ● 093-631-5582
八幡西区の場町1-1 JR黒崎駅より車で10分
- 北九州八幡ロイヤルホテル** ● 093-662-1020
八幡東区枝光1-1-1 JR枝光駅より徒歩8分
- ホテル三徳** ● 093-671-2911
八幡東区中央2-22-7 JRスペースワールド駅より徒歩12分
- 絨草 千草ホテル** ● 093-671-1131
八幡東区西本町1-1-1 JR八幡駅より徒歩10分
- ビジネスホテル帆柱** ● 093-671-2250
八幡東区西本町2-7-17 JR八幡駅より徒歩1分
- 旅館花尾庄** ● 093-671-3617
八幡東区尾倉3-9-10 JR八幡駅より徒歩8分
- ビジネスホテル初音** ● 093-881-2961
戸畑区初音町9-10 JR戸畑駅より徒歩3分
- ビジネスホテル千望荘** ● 093-871-6991
戸畑区牧山2-5-9 JR戸畑駅より車で5分
- いくよ旅館** ● 093-871-2194
戸畑区南島旗町7-3 JR戸畑駅より徒歩2分
- プレミアホテル門司港** ● 093-321-1111
門司区港町9-11 JR門司港駅より徒歩2分
- ホテルポート門司** ● 093-331-0112
門司区栄町11-29 JR門司港駅より徒歩10分
- むつみ関門荘** ● 093-321-1496
門司区清滝4-1-13 JR門司港駅より徒歩5分
- ホテルルートイン門司港** ● 093-322-1111
門司区西海岸2-11-2 JR門司港駅より車で2分
- 東横イン北九州空港** ● 093-472-1042
小倉南区空港北町2-4 北九州空港より徒歩6分
- アリソンイン苅田北九州空港** ● 093-435-0600
京都府苅田町幸町12-5 北九州空港より車で15分
- ベッセルホテル苅田北九州空港** ● 093-435-2525
京都府苅田町磯浜町1-5-9 北九州空港より車で15分



レンタカーのご案内

- **駅レンタカー九州 小倉駅レンタカー営業所**
093-531-1942 小倉北区浅野2-14-1 KMMビル1F
- **オリックスレンタカー 小倉駅前新幹線口店**
093-533-0821 小倉北区浅野2-12-28
093-474-0820 (北九州空港店)
- **スカイレンタカー九州 小倉駅営業所**
093-531-8866 小倉北区京町3-6-12 カネヨシビル1F

- **トヨタレンタリース博多 小倉駅前店**
093-511-0100 小倉北区浅野2-14-1
- **トヨタレンタリース福岡 小倉駅前南口店**
093-512-1400 小倉北区京町3-6-10
093-474-3666 (北九州空港店)
- **日産レンタカー 小倉駅前新幹線駅前店**
093-521-0397 小倉北区浅野2-11-25
093-474-3723 (北九州空港店)
- **ニッポンレンタカー 小倉駅前新幹線口営業所**
093-521-8511 小倉北区浅野2-12-40
0120-09-1920 (北九州空港店)

- **バジェットレンタカー 小倉駅前店**
093-512-0543 小倉北区浅野1-2-35
093-474-0543 (北九州空港店)
- **タイムズ カー レンタル 小倉駅前新幹線口店**
093-533-1616 小倉北区浅野2-11-30
093-471-3223 (北九州空港店)



ちょっと足をのばして、福岡にもおでかけ

博多どんたく
約830年ほど前の慶祝行事・博多松離子を博多町人が発展させたのが「博多どんたく」です。現在は毎年5月3・4日の2日間かけて市民総参加の祭りとして賑やかに行われます。



博多祇園山笠
毎年7月1日になると、高さ10メートルを超す飾り山笠が市内10数か所で常設展示され、7月15日まで博多の街は山笠一色で活気づきます。最高潮を迎えるのは7月15日の早朝午前4時59分です。



とんこつラーメン
旨みたっぷりの白濁した豚骨スープに、コシのある細麺が特徴。細麺はすぐのびるため「カタ麺」と頼む人が多いようです。残ったスープに麺だけを注文できる「替え玉」は「博多ラーメン」ならではの。



もつ鍋
カロリーが低く栄養価が高いもつ鍋。福岡では鯉や昆布などでとったダシに醤油や味噌で味つけし、ニンニクを効かせたスープに下処理したもつを入れ、ニラとキャベツを煮込んでいただきます。



豆知識 ココから生まれた! 北九州市発祥スポット

● **アーケード(魚町銀天街)**
日本で初めてできたアーケード街! 「銀の天井に輝く街」を意味する「銀天街」は、1951年(昭和26)に日本初の公道にかかる全蓋式のアーケードとして誕生。発祥地を示すモニュメントもあります。

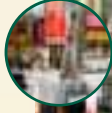

● **パンチパーマ**
実は北九州市生まれのユニークヘア! 北九州市が発祥のヘアスタイル。独特のシルエットとくずれにくいという実用性で瞬時に全国へ普及しました。

● **バナナの叩き売り**
門司港発祥の「バナナの叩き売り」。大正後期、門司港では荷揚げされたバナナのうち輸送中に熟したものなどを、露店で売りさばくようになり、これが「バナナの叩き売り」の始まりとなりました。現在も、門司港発祥の伝統芸能として、懐かしく威勢のよい口上を聴くことができます。



※本ガイドブックに掲載した内容は、2017年1月〜2月の取材・調査によるものです。発行後に料金や営業時間ほか各種データが変更されたり、季節による変動や臨時休業などでご利用できない場合があります。ご利用の際には、改めて事前にご確認ください。

観光
トピックス
市内
ロードマップ
交通情報
門司港
関門海峡
小倉北
小倉南
笠島・馬島
八幡東・西
若松・戸畑
ロケーション
祭・イベント
グルメ
文学・歴史
登山・花
体験
プラン&ツアー
おでかけ
スポットほか



北九州市の観光WEBサイトはここから



北九州市観光サイト

ぐるリッチ!北九州

北九州市の観光情報は『ぐるリッチ!北九州』で!!

ぐるリッチ!北九州 検索



便利な
観光アプリも
あるよ!



北九州市公式観光アプリ 検索



いいところあるっわ!

北九州市



環境未来都市 北九州市

お問い合わせ

北九州市観光情報コーナー
TEL.093-541-4189

〒802-0001

北九州市小倉北区浅野1-1-1 JR小倉駅新幹線口1F